

RELAZIONE

**LE STRUTTURE SANITARIE,
SOCIO -SANITARIE ED OSPEDALIERE
PUBBLICHE E PRIVATE ACCREDITATE
ASL GALLURA**



INDICE

PREMESSA.....	3
1. ANALISI DEL CONTESTO.....	3
2. ORGANIZZAZIONE AZIENDALE	5
3. STATO ACCREDITAMENTO STRUTTURE ASL GALLURA.....	9
4. SCHEDA 1 – PRESIDI OSPEDALIERI	17
5. SCHEDA 2 – STRUTTURE TERRITORIALI	20
6. SCHEDA 3 – STRUTTURE AMBULATORIALI OSPEDALIERE	20
7. SCHEDA 3 – STRUTTURE AMBULATORIALI TERRITORIALI.....	21

Premessa

Nell'ambito degli obiettivi generali attribuiti ai Direttori Generali delle ASL con le delibere RAS n° 4/62 del 16/02/2023 e n°19/63 del 1/06/2023 per l'anno 2023, nell'ambito dell'Area della Qualità e Governo clinico, è stato attribuito obiettivo di "Produzione e invio di una relazione sulle strutture sanitarie, socio sanitarie e ospedaliere pubbliche e private accreditate" da adottare con delibera del direttore Generale entro il 30/09/2023.

La presente relazione è redatta con lo scopo descrivere il contesto in cui opera l'azienda a seguito del nuovo assetto organizzativo di cui alla riforma della legge n°24 del 11 settembre 2023 indicando l'elenco delle strutture ospedaliere e territoriali con il numero di posti letto e per i servizi/ambulatori/laboratori sia ospedalieri che territoriali il numero medio di prestazioni giornaliere/annuali.

1. Analisi del contesto

La popolazione del territorio di competenza della ASL Gallura al **01.01.2023** ammonta a 158.221 residenti. La caratteristica dell'area geografica del Nord-Est Sardegna è stata quella di un costante incremento della propria popolazione residente; elemento che l'ha differenziata dalle tendenze in atto nel resto del territorio regionale. Nel periodo 2001-2019, la popolazione residente nel Nord-Est, ha avuto il più alto tasso di incremento (+16,9%) rapportato alle altre province della Sardegna. Fra il 1971 ed il 2018, l'incidenza della popolazione in Gallura, sul totale Sardegna, passa dal 26% al 33%; infatti, negli ultimi 50 anni la popolazione è cresciuta mediamente di circa il 57% con valori percentuali importanti nei Comuni costieri a discapito di un significativo decremento nei Comuni interni. Quanto accaduto può aiutare a ritenere che la crescita della popolazione sia stata alimentata da altre Regioni d'Italia e da altre aree dell'Isola concorrendo a determinare un contesto territoriale in cui la popolazione ha stabilito la propria residenza nei Comuni costieri.

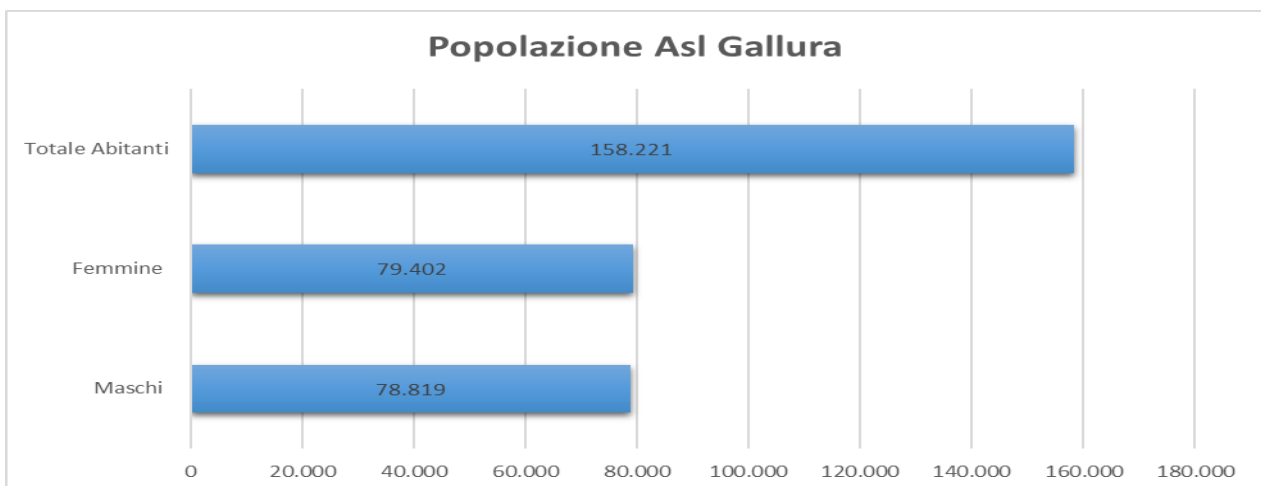

Fonte dati: GeoDemo ISTAT (01.01.2022) aggiornato Gen.2023

La maggior parte della popolazione risiede nei comuni di Olbia (60.711 abitanti) Tempio Pausania (13.329 abitanti), Arzachena (13.328 abitanti) e La Maddalena (10.687 abitanti) e quindi prevalentemente lungo la costa nord orientale.

La maggioranza dei comuni che compongono il territorio di competenza della ASL Gallura sono di piccole dimensioni ed altro elemento caratterizzante sono i nuclei residenziali di matrice rurale, che si manifestano con diversi gradi di densità abitativa.

Nonostante la densità demografica molto bassa (47 ab/km²) ed una estensione di 3.397 kmq, una popolazione ancora non particolarmente "invecchiata" (specie nel contesto sardo) si traduce in saldi tendenzialmente positivi. La positività del tasso di crescita totale, in questi ultimi anni, è stato determinato da un positivo saldo migratorio totale.

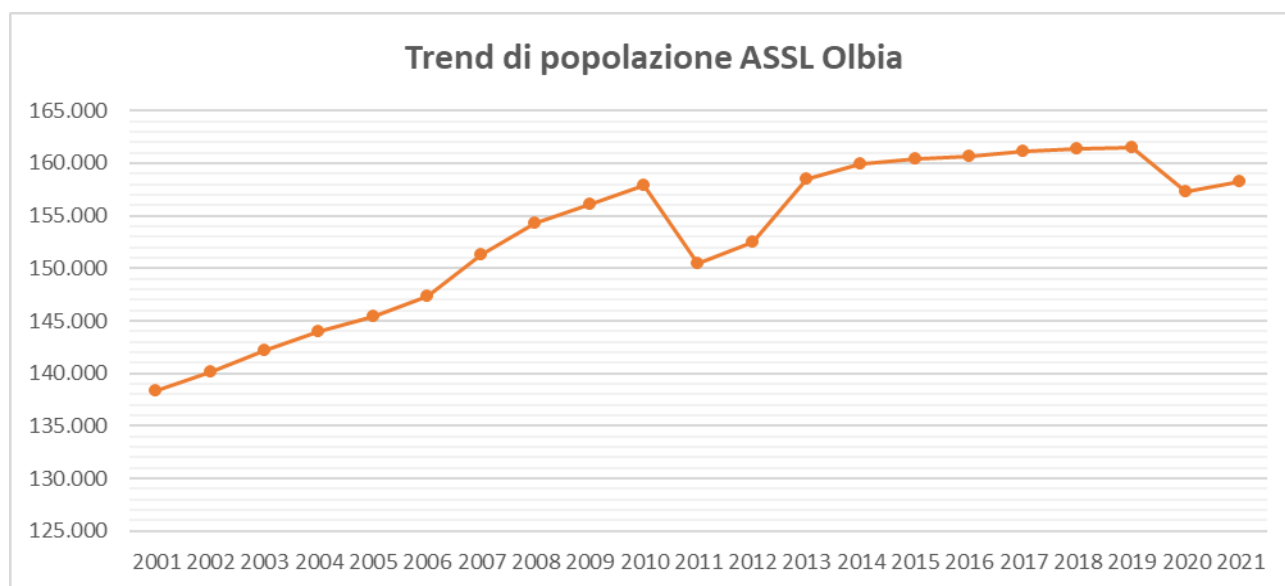

Fonte dati: Geo Demo ISTAT (01.01.2022) aggiornato Gen.2023

Analizzando i dati l’Azienda Sanitaria della Gallura registra in valore assoluto per il periodo 2001-2021, un incremento della popolazione di circa 19.838 abitanti. La città di Olbia cresce in maniera costante superando i 60mila abitanti, numero che non tiene conto delle migliaia di persone che vivono in città ma non risultano residenti. Vero punto di forza della Gallura è sempre stato il suo essere un punto focale per i lavoratori

e per chi cerca un impiego, vista l'alta densità di aziende e attività.

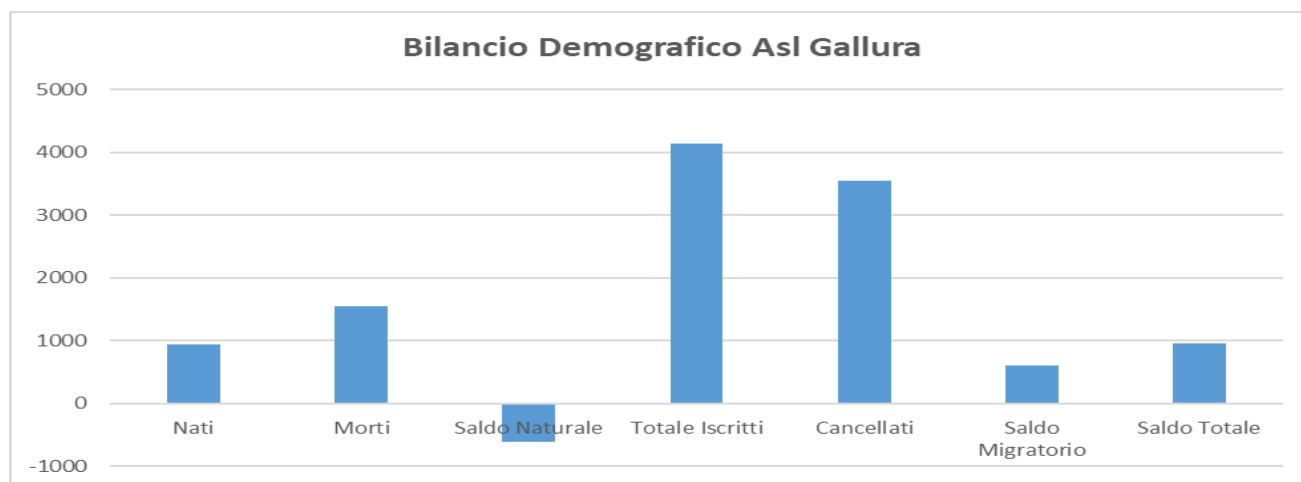

Fonte dati: GeoDemo ISTAT (01.01.2022) aggiornato Gen.2023

Il contesto in cui opera l'azienda è caratterizzato da una pluralità di bisogni e da rapidi mutamenti della struttura socio-demografica che comportano perciò una gestione improntata alla ricerca continua di nuove modalità di offerta di servizi. Lo sviluppo di soluzioni per fronteggiare i rapidi mutamenti delle variabili demografiche ed epidemiologiche, rende necessario l'introduzione di politiche di governo clinico, ossia di un sistema incentrato sull'integrazione di numerosi fattori tra loro complementari, tra i quali la formazione continua, la gestione del rischio clinico, i percorsi assistenziali, la gestione del personale e l'accountability verso il cittadino.

A ciò si aggiunge la complessità dei processi di riorganizzazione assistenziali che l'azienda dovrà affrontare nel prossimo futuro che darà origine ad un profondo ripensamento nella organizzazione e gestione dei servizi con importanti cambiamenti sia nell'area ospedaliera che in quella territoriale, con una prospettiva che va verso la deospedalizzazione ed il potenziamento delle cure domiciliari, l'attivazione delle Case della Comunità e l'aumento del servizio di filtro territoriale per le patologie croniche, con l'auspicio che l'intero servizio Socio- Sanitario del territorio si orienti verso una assistenza proattiva, ossia si attivi quella che viene definita medicina di iniziativa, sia nella fase di prevenzione che nell'assistenza primaria ed integrata.

2. Organizzazione aziendale

La RAS con DGR 4/65 del 16.02.2023 "Atto aziendale dell'Azienda socio-sanitaria locale della Gallura. Esito verifica di conformità ai sensi dell'art. 16, comma 2, L.R. 11.9.2020, n. 24", ha dichiarato conforme, ai sensi dell'art. 16, comma 2, della L.R. 11 settembre 2020, n. 24, l'atto aziendale approvato dall'Azienda socio-sanitaria locale n. 2 della Gallura, con la deliberazione n. 44 del 27.1.2023 e con delibera del Direttore Generale n. 94 del 24.02.2023 l'Atto Aziendale dell'ASL n. 2 della Gallura è stato adottato in via definitiva.

L'atto aziendale individua in particolare le strutture operative dotate di autonomia gestionale o tecnico professionale soggette a rendicontazione analitica, le competenze dei relativi responsabili e disciplina l'organizzazione dell'ASL secondo il modello dipartimentale.

L'ASL GALLURA attraverso il modello dipartimentale, intende perseguire, per quanto più possibile, l'aggregazione di compiti, processi e percorsi al fine di razionalizzare le risorse, di realizzare economie di apprendimento o di esperienza, di scala e di gestione, e di migliorare la qualità delle prestazioni in coesione multiprofessionale; ciò, inoltre, al fine di perseguire il massimo coordinamento di processi unitari o omogenei che interessano più presidi ospedalieri, più dipartimenti, più distretti e, contestualmente, ospedale e territorio.

L'organizzazione aziendale è delineata dal seguente organigramma che consente, di identificare le responsabilità relative alle diverse aree di attività dell'organizzazione e di evidenziare le linee di dipendenza gerarchica e funzionale esistenti.

Allo stato attuale l'organizzazione aziendale è caratterizzata dalle componenti strutturali previste dall'atto aziendale adottato.

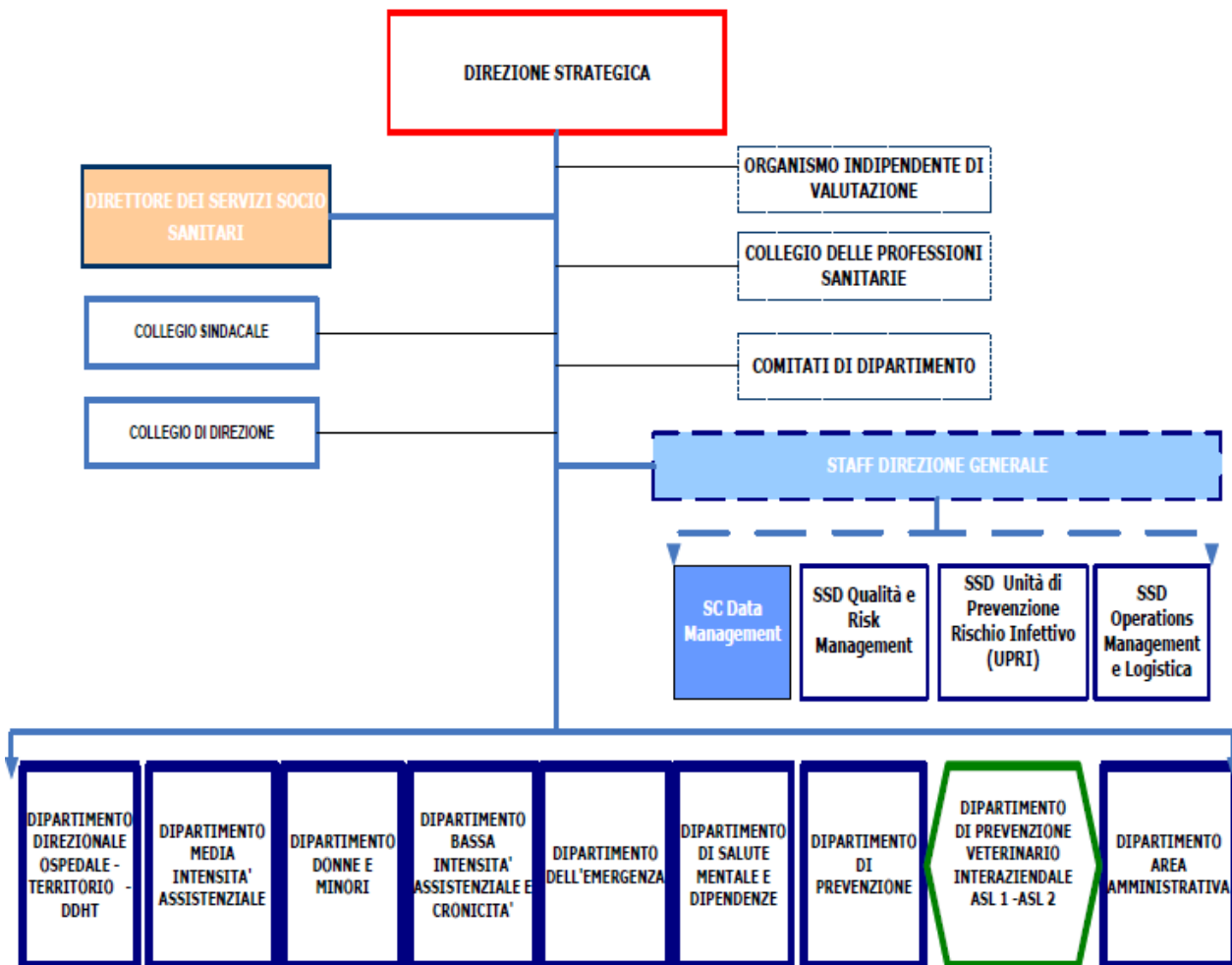

Con riferimento all'organizzazione delineata dal nuovo atto aziendale, il Direttore Generale con delibera n°114 del 03.03.2023 ha attivato i seguenti Dipartimenti aziendali.

Dipartimento Direzionale Ospedale Territorio - DDHT	
STRUTTURE	
SC	Direzione Medica del Presidio "Giovanni Paolo II" di Olbia
SSD	Direzione Medica del Presidio "Paolo Dettori" di Tempio-Pausania

Dipartimento Direzionale Ospedale Territorio - DDHT**STRUTTURE**

SSD	Direzione Medica del Presidio "Paolo Merlo" di La Maddalena
SC	Distretto di Olbia
SC	Distretto di Tempio Pausania
SC	Distretto di La Maddalena
SSD	Cure Primarie e Specialistica Ambulatoriale
SSD	PUA-UVT, Assistenza Domiciliare e ai Disabili e Fragili
SC	Farmacia Territoriale e Protesica
SSD	Farmacia Ospedaliera
SC	Direzione Servizio Professioni Sanitarie
SC	Direzione Servizio Professioni Tecniche

7

DIPARTIMENTO PATOLOGIA ACUTA DI MEDIA INTENSITÀ - DMI**STRUTTURE**

SC	Chirurgia Generale Olbia
SC	Medicina di Media Intensità Olbia
SC	Nefrologia e dialisi Olbia
SC	Radiologia Olbia
SC	Laboratorio Analisi Olbia
SC	Anatomia Patologica
SC	Oncologia 6pl (ulteriori 16pl di Hospice a Tempio Pausania)
SSD	Medicina Trasmfusionale e Buon Uso del Sangue
SSD	ORL
SSD	Oculistica
SSD	Urologia
SS	Day Surgery Olbia
SS	Endoscopia digestiva
SS	Malattie Infettive
SS	Dialisi Tempio Pausania (SS della SC Nefrologia, afferente al DBIA).

DIPARTIMENTO DONNE E MINORI - DDM**STRUTTURE**

SC	Ginecologia e Ostetricia Olbia
SC	Pediatria e Neonatologia Olbia
SSD	Consultori Familiari
SS	Ginecologia Tempio
SS	Pediatria Tempio
SS	Pediatria di Bassa Intensità Ma Maddalena

DIPARTIMENTO DI BASSA INTENSITA' ASSISTENZIALE E CRONICITA' - DBIA**STRUTTURE**

SC	Ortopedia e Traumatologia Tempio
SC	Medicina Generale Tempio
SC	Chirurgia Generale e Polispecialistica (ORL e Oculistica) – Week e Day Surgery
SC	Diabetologia e Nutrizione Clinica
SC	Radiologia Ospedaliera e Territoriale Tempio
SSD	Riabilitazione Territoriale Ospedale-Territorio RRFI TEMPPIO
SSD	Laboratorio Analisi Ospedaliera e Territoriale Tempio

DIPARTIMENTO DI BASSA INTENSITA' ASSISTENZIALE E CRONICITA'- DBIA**STRUTTURE**

SSD	Neurologia
SSD	MOBI – Medicina polispecialistica Osservazionale di Bassa Intensità 16pl (La Maddalena)
SSD	Riabilitazione e Recupero Funzionale RRF Olbia
SSD	Diagnostica BI (La Maddalena, che coordina localmente la radiologia e il laboratorio analisi)
SSD	Lungodegenza Tempio
SS	Medicina Trasfusionale Tempio

DIPARTIMENTO DI EMERGENZA CLINICA - DE**STRUTTURE**

SC	Pronto Soccorso Olbia
SC	Anestesia e Rianimazione Olbia
SC	SC Medicina d'Urgenza 16pl Olbia
SC	Cardiologia Olbia
SC	Ortopedia e Traumatologia 10pl Olbia
SSD	Chirurgia d'Urgenza Olbia
SSD	SPDC – Servizio Psichiatrico di Diagnosi e Cura (dal DSM in collegamento funzionale a matrice)
SSD	Pronto Soccorso Ospedale Paolo Merlo La Maddalena e Coordinamento della emergenza territoriale e turistica
SSD	Anestesia e Terapia Sub Intensiva di Tempio
SSD	Pronto Soccorso Ospedale Paolo Dettori Tempio
SS	UTIC Olbia
SS	Cardiologia Ospedaliera e Territoriale Tempio
SS	Rianimazione Olbia
SS	Medicina Iperbarica La Maddalena

DIPARTIMENTO DI PREVENZIONE AREA MEDICA**STRUTTURE**

SC	Servizio Igiene e Sanita Pubblica (SISP)
SSD	Servizio Igiene degli Alimenti e Nutrizione (SIAN)
SSD	Servizio Prevenzione e Sicurezza sul Lavoro (SPRESAL)
SS	Salute e Ambiente (SA)
SS	Coordinamento Screening.

DIPARTIMENTO DI PREVENZIONE AREA VETERINARIA**STRUTTURE**

SC	Sanita Animale e Anagrafi Zootecniche (SAAZ)
SSD	Igiene Alimenti Origine Animale (IAOA)
SSD	Igiene Allevamenti e Produzioni Zootecniche (IAPZ).
SC	Randagismo e Anagrafi animali d'affezione (SC nella Asl di Sassari competenza anche su Gallura)
SSD	Ufficio Sanzioni Igienico-Sanitarie (SSD nella Asl di Sassari competenza anche su Gallura)
SSD	Sistemi Gestione Qualità (SSD nella Asl di Sassari competenza anche su Gallura)

DIPARTIMENTO DI SALUTE MENTALE	
STRUTTURE	
SC	CSM della Gallura
SC	Dipendenze patologiche (SERD)
SC	Psicologia delle Cure Primarie
SSD	Neuropsichiatria infantile
SSD	Servizi Psichiatrici di Diagnosi e Cura ospedalieri (SPDC)
SSD	Psichiatria Penitenziaria e Forense.

3. STATO ACCREDITAMENTO STRUTTURE ASL GALLURA

Nel presente paragrafo, in riscontro alla nota RAS di cui al protocollo ° 23519 del 15/09/2023, si evidenziano i dati relativi all'accreditamento delle diverse unità/discipline delle strutture ospedaliere e territoriali (Stato dell'accreditamento, N° atto e scadenza accreditamento) così come desunti dal portale **ARES ACCREDITAMENTO ISTITUZIONALE** messo a disposizione dai referenti ARES per le finalità di cui alla suddetta nota, in quanto la funzione di accreditamento istituzionale è stata in capo ad ATS Sardegna dal 01/01/2017 al 31/12/2021.

Di seguito i dati relativi alle strutture aziendali dell'Asl della Gallura:

MEDICINA IPERBARICA

26 ottobre 2021 ASL GALLURA

Struttura sanitaria destinata a CENTRO DI TERAPIA IPERBARICA del Presidio Ospedaliero P. Merlo di La Maddalena, con sede operativa al piano terra in Via Terralugiana nel Comune di La Maddalena.

Determinazione RAS 10 del 16/01/2015

Accreditamento definitivo Det RAS 1033 (Prot RAS 27108 del 25/10/2021)

Scadenza 15 Gennaio 2023

Note

- Domanda di rinnovo 12/12/2017
- Audit RAS 29/03/2021
- Invio integrazioni post audit 08/04/2021
- Domanda di rinnovo 24/10/2022
- In attesa di presa in carico

SERVIZIO DI ASSISTENZA RIABILITATIVA E PROTESICA

6 ottobre 2021 ASL GALLURA

Autorizzazione all'esercizio e accreditamento istituzionale della struttura sanitaria destinata a Servizio di Assistenza Riabilitativa e Protesica (SARP) del Distretto Sanitario di Olbia con sede operativa presso la struttura sanitaria San Giovanni di Dio, in via Aldo Moro n. 22 nel Comune di Olbia.

Note

- 21/10/2015 inoltrata domanda di Autorizzazione all'esercizio e accreditamento istituzionale
- AUDIT 14/03/2016 - Richieste integrazioni post Audit
- integrazioni documentali trasmesse 10/11/2016 non risolvono le criticità rilevate in sede di AUDIT del 14/03/2016
- Conclusione del procedimento amministrativo. Prot RAS 25585 del 5/10/2021

AUTOEMOTECA EJ035CE

9 settembre 2021 ASL GALLURA

Unità di raccolta mobile tramite il mezzo mobile targato EJ035CE, assegnato al servizio trasfusionale del P.O. Giovanni Paolo II di Olbia, facente capo all'azienda per la tutela della salute (ATS) Sardegna - ASL di Olbia.

Autorizzazione e Accreditamento Istituzionale in regime temporaneo

Det. Reg. N°676 del 05/07/2017

Scadenza 4 Luglio 2019

Note

- Domanda proroga Accreditamento 05/04/2019
- Comunicazione avvio procedimento-Prot RAS 9116 del 10/04/2020
- Nomina componenti del Gruppo di Verifica Regionale-Prot RAS 23656 del 08/09/2021
- Rettifica componenti del Gruppo di Verifica Regionale-Prot RAS 23929 del 13/09/2021
- Convocazione AUDIT 08/10/2021 ore 11-Prot RAS 25527 del 5/10/2021
- Conclusione procedimento amministrativo- Prot RAS 25820 del 8/10/2021

NB: La DGR 53/3 del 30/12/19, che fornisce lo schema tipo per le convenzioni con le associazioni donatori di sangue, prevede che il soddisfacimento dei requisiti di accreditamento riferito ai mezzi di raccolta è in capo alle suddette Associazioni.

RADIOLOGIA INTERVENTISTICA

29 giugno 2021 ASL GALLURA

Struttura sanitaria afferente alla SC di Radiologia, con sede operativa al piano terra, nello **Stabilimento Ospedaliero Giovanni Paolo II**, in Via Bazzoni Sircana, nel Comune di Olbia.

Note

- Domanda di Autorizzazione e Accreditamento Istituzionale presentata il 27/02/2015
- Audit RAS il 03/04/19

NB - Permane la NC della mancanza di personale formato

STRUTTURA POLIFUNZIONALE TERRITORIALE

29 giugno 2021 ASL GALLURA

Attività di Specialistica ambulatoriale e continuità assistenziale, con sede operativa in loc. "Padule", nel **Comune di La Maddalena**.

Note:

- Domanda di Autorizzazione e Accreditamento Istituzionale per il trasferimento di Attività di Specialistica ambulatoriale e continuità assistenziale, presentata il 21/11/2014
- Audit RAS 27/11/2014
- Invio integrazioni documentali il 23/02/15 e 16/09/16
- Comunicazione ARIS di conclusione del procedimento nota Prot. 12632 del 18/05/18
- Comunicazione ARIS revoca di conclusione del procedimento Prot. 14011 del 05/06/18

In attesa

NB: la Struttura territoriale ricomprende le attività di Spec. Amb. afferenti al Distretto e le attività ambulatoriali di NPI e CSM afferenti al DSMD, che per economicità del procedimento amministrativo, sono ricomprese nello stesso fascicolo

STRUTTURA POLIFUNZIONALE TERRITORIALE

29 giugno 2021 ASL GALLURA

Attività di Specialistica ambulatoriale e continuità assistenziale, con sede operativa in Via Fabrizio De Andrè, 45, nel **Comune di Buddusò**.

Note

- Domanda di Autorizzazione all'esercizio del 9/7/2013, PG/2820
 - Domanda di Accreditamento Istituzionale 21/01/2015, PG/2015/2820
 - Audit RAS del 28/01/2015
 - Invio integrazioni documentali 23/3/15, 31/3/15, 17/4/15
 - Parziale risoluzione delle non conformità
 - Comunicazione RAS di conclusione del procedimento Prot.12633 del 18/5/18
-

RM APERTA (1 Tesla)

29 giugno 2021 ASL GALLURA

Sede operativa **Stabilimento Ospedaliero Giovanni Paolo II**, in Via Bazzoni Sircana, nel Comune di Olbia.

Note

- Domanda di Autorizzazione e Accreditamento Istituzionale presentata il 4/7/16
 - Audit RAS il 3/4/19
 - In attesa
-

NEONATOLOGIA

29 giugno 2021 ASL GALLURA

Struttura afferente alla SC. Pediatria/Nido con sede operativa nello **Stabilimento Ospedaliero Giovanni Paolo II**, in Via Bazzoni Sircana, nel Comune di Olbia.

Parere favorevole di Compatibilità e funzionalità RAS Prot n.24912 del 04/11/2020, con la capacità operativa di 5 p.l.

Note

- Richiesta Compatibilità per la realizzazione dell'unità di Neonatologia del 24/07/2020,
 - In corso adeguamenti strutturali e tecnologici
-

DIALISI - CAL

28 giugno 2021 ASL GALLURA

Centro dialisi ad Assistenza Limitata (CAL) con sede operativa intra-ospedaliera sita nel **P.O. Paolo Merlo** ubicato in Via Terralugiana snc nel Comune di **La Maddalena**. Con capacità operativa di n. 8 posti-
rene organizzati in:

- n. 6 posti rene per pazienti non infettivi;
- n. 2 posti rene per il trattamento dei pazienti contumaciali

Parere favorevole di compatibilità e di funzionalità – Prot. RAS N. 21728 del 29/09/2020

- Invio RAS domanda di accreditamento 04/11/2022
- Non ancora verificata da RAS

DIALISI – CAL

16 aprile 2021 ASL GALLURA

CENTRO DIALISI AD ASSISTENZA LIMITATA (CAL), con sede operativa in Via Costa Smeralda n. 14 nel Comune di **Arzachena**, destinata alla tipologia di attività di DIALISI AD ASSISTENZA LIMITATA per la capacità operativa di n. 11 (undici) posti rene organizzati in n. 10 (dieci) posti rene per pazienti non infettivi e n. 1 (uno) posto rene per il trattamento di pazienti contumaciali.

Parere favorevole di compatibilità e di funzionalità – Prot. RAS N. 21729 del 29/09/2020

Note

- Invio RAS domanda di accreditamento 12/03/2021
- Nomina responsabile e Gruppo di verifica – Prot RAS n. 9222 del 03/04/2021
- Convocazione Audit 24/05/2021 alle ore 10.30 – Prot RAS 10911 del 13/04/2021
- Richiesta integrazioni RAS – Prot. n. 0017704 del 18/06/2021
- Sollecito RAS Trasmissione integrazione- Prot RAS 0025249 del 30/09/2021
- 29/10/2021 Invio integrazioni documentali richieste con Prot RAS 0025249 del 30/09/2021
- Conclusione procedimento amministrativo. Prot RAS 32737 del 30/12/2021.

DIALISI – CAD

14 aprile 2021 ASL GALLURA

Centro Dialisi ad Assistenza Decentrata (CAD) con sede operativa intra-ospedaliera sita nel P.O. Paolo Dettori ubicato in Via Grazia Deledda n. 19 nel Comune di **Tempio Pausania**, con una capacità operativa di n. 13 posti-rene

Parere favorevole di compatibilità e di funzionalità – Prot. RAS N. 21727 del 29/09/2020

Note

- Invio RAS domanda di accreditamento 16/03/2021
- Nomina responsabile e Gruppo di verifica – Prot RAS n. 9223 del 03/04/2021
- Convocazione Audit 18/05/2021 alle ore 10.30 – Prot RAS 10751 del 13/04/2021
- Richieste integrazioni RAS – Prot. n. 0017604 del 17/06/2021
- 21/06/2021 Inviata alla RAS integrazioni parziali (Dichiarazione ufficio tecnico espletamento gara e affidamento lavori impianto protezione scariche atmosferiche.)
- Sollecito RAS Trasmissione integrazioni documentali-Prot RAS 0025248 del 30/09/2021
- 29/10/2021 Invio integrazioni documentali richieste con Prot RAS 0025248 del 30/09/2021
- Conclusione procedimento amministrativo. Prot RAS 32741 del 30/12/2021

DIALISI – CDR

30 marzo 2021 ASL GALLURA

CENTRO DIALISI DI RIFERIMENTO (CDR), con sede operativa presso il **P.O. Giovanni Paolo II**, in Via Bazzoni-Sircana snc, in Località Tannaule, nel Comune di Olbia, destinata alla tipologia di attività di NEFROLOGIA e DIALISI.

Parere favorevole al trasferimento dell'attività del SERVIZIO DIALISI dall'ex P.O. S. Giovanni di Dio al P.O. Giovanni Paolo II, in Località Tannaule, nel Comune di Olbia, concesso con la nota prot. RAS n. 20948 del 19/09/2011.

Note

- Presentata domanda di accreditamento 16/03/2021
- Nomina gruppo di verifica RAS – Prot n 8278 del 29/03/2021
- Convocazione Audit 11/05/2021 alle ore 10.30 – Prot RAS 10745 del 13/04/2021
- Richieste integrazioni- Prot RAS 16074 del 28/05/2021
- Sollecito RAS Trasmissione integrazioni- Prot RAS 0025247 del 30/09/2021
- Conclusione procedimento Amministrativo. Prot RAS 32740 del 30/12/2021

NUCLEO HOSPICE

22 marzo 2021 ASL GALLURA

Struttura sanitaria destinata ad HOSPICE (RESIDENZIALE PER CURE PALLIATIVE), denominata NUCLEO HOSPICE, con sede operativa presso la Residenza Sanitaria Assistenziale (RSA) Tempio Pausania, al piano secondo, in Via Limbara angolo Via Tobagi nel **Comune di Tempio Pausania**, con capacità operativa di n. 8 (otto) posti letto.

- *Parere favorevole di compatibilità Prot RAS 1186 del 18/01/2017 (x 8 Posti letto)*
- *Accreditamento Temporaneo Det. RAS 303 del 18/04/2017 (Scad 17/04/2018)*
- *Parere favorevole di funzionalità Prot RAS 24049 del 04/10/2017 (x 8 Posti letto)*
- *Audit RAS 26/06/2019*
- *Accreditamento in regime definitivo – Det RAS 233 del 22/03/2021 (Scadenza 21/03/2026)*
- *Autorizzazione all'esercizio ed accreditamento istituzionale in regime definitivo, per n. 5 Anni (x 8 Posti*

letto) – Determinazione RAS n.233 del 22/03/2021 (Scadenza 21/03/2026)

- Parere favorevole di compatibilità x incremento capacità operativa (da 8 Posti letto a 18) Prot RAS 11247 del 20/05/2019

SCADENZA 21/03/2026 (accreditamento)

SCADENZA 19/05/2022 (Compatibilità)

Note

-Domanda di proroga accreditamento 04/07/2017

-Richiesta integrazioni RAS – Prot n 21248 del 23/08/2017

- Invio integrazioni RAS 29/09/2017

DAY SURGERY e AMBULATORIO CHIRURGICO AVANZATO

5 gennaio 2021ASL GALLURA

Struttura sanitaria destinata a DAY SURGERY e AMBULATORIO CHIRURGICO AVANZATO, afferenti alla SC di Chirurgia, con sede operativa al piano primo del Padiglione A, nello Stabilimento Ospedaliero Giovanni Paolo II, in Via Bazzoni Sircana, nel Comune di Olbia.

Parere RAS favorevole di compatibilità e funzionalità Prot. N. 1267 del 19/01/2021

Note

- Inoltro domanda di compatibilità e funzionalità 03/11/2020

- RAS Richiesta integrazioni Prot. N. 25628 del 10/11/2020

- Invio Integrazioni con definizione, ripartizione e qualificazione dei posti letto delle discipline chirurgiche della ASSL di Olbia (15/12/2020)

- Sollecito trasmissione ulteriori integrazioni (Prot. RAS N. 36 del 04/01/2021) già richieste con la nota prot. RAS n. 25628 del 10/11/2020.

- Invio ulteriori integrazioni con definizione, ripartizione e qualificazione dei posti letto delle discipline chirurgiche della ASSL di Olbia (14/01/2021)

- Parere favorevole di compatibilità e funzionalità Prot. N. 1267 del 19/01/2021

SRPAE / SRP2

5 gennaio 2021ASL GALLURA

Struttura sanitaria, della tipologia ad alta complessità, destinata a struttura residenziale psichiatrica per adulti a carattere estensivo (SRPAE), con sede operativa in via circonvallazione San Giuseppe n. 11 nel comune di Tempio Pausania, con una capacità operativa di n. 8 (otto) posti letto

Parere favorevole di Compatibilità Prot RAS n 27330 del 20/11/2018 – Scad. 20/11/2021

Parere favorevole di proroga Compatibilità Prot RAS n 29425 del 22/11/2021

Scadenza 19 Maggio 2023

Note:

- Domanda di Compatibilità e Funzionalità per ristrutturazione/riqualificazione dei locali 20/07/2018

- Affidamento gestione Soc. CODESS – Delibera Commissario Stra. del 05/12/2016

- In corso adeguamento strutturale con consegna prevista per Ottobre 2021

- Richiesta di proroga 03/11/2021

- Parere favorevole di proroga Compatibilità Prot RAS n 29425 del 22/11/2021

SRPAI / SRP1

5 gennaio 2021ASL GALLURA

Struttura sanitaria, della tipologia ad alta complessità, destinata a struttura residenziale psichiatrica per adulti a carattere intensivo (SRPAI), con sede operativa in via Palladio n. 12 nel comune di Olbia, con una capacità operativa di n. 8 (otto) posti letto.

Parere favorevole di Compatibilità Prot RAS n 27317 del 20/11/2018 (Scad. 20/11/2021)

Proroga favorevole Parere di Compatibilità Prot RAS n 27317 del 20/11/2018

Scadenza 19 Maggio 2023

Note:

- Domanda di Compatibilità e Funzionalità per ristrutturazione/riqualificazione dei locali 20/07/2018

- Affidamento gestione Soc. CODESS – Delibera Commissario Stra. del 05/12/2016

- In corso adeguamento strutturale con consegna prevista per Ottobre 2021

- Richiesta di proroga 03/11/2021

- Proroga favorevole Parere di Compatibilità Prot RAS n 27317 del 20/11/2018

LUNGODEGENZA

5 gennaio 2021ASL GALLURA

Sede operativa Stabilimento Ospedaliero Paolo Dettori n 19, in Via G Deledda 19, nel Comune di Tempio. Domanda di Compatibilità e Funzionalità presentata il 31/07/2018

Parere RAS Positivo Prot n 10205 del 24/04/2020

Scadenza 23/04/2023

NEUROPSICHIATRIA

5 gennaio 2021ASL GALLURA

Servizio di neuropsichiatria dell'infanzia e adolescenza. Struttura polifunzionale con sede operativa San Giovanni di Dio, in Via Aldo Moro 22, nel Comune di Olbia.

Note

- Domanda di Accreditamento del 21/04/2015
- Audit RAS 14/12/2015
- Invio integrazioni il 07/06/2016
- Ulteriore richiesta RAS di integrazioni del 26/09/2016, Prot. 24980
- Chiusura del procedimento, per la mancata assegnazione della figura dello Psicologo, con nota RAS del 24/01/2017, Prot. 1609

MEDICINA RIABILITATIVA

5 gennaio 2021 ASL GALLURA

Servizio di assistenza riabilitativa e protesica. Sede operativa Struttura polifunzionale San Giovanni di Dio, in Via Aldo Moro 22, nel Comune di Olbia.

- Domanda di Autorizzazione e Accreditamento Istituzionale presentata il 15/10/2015, PG/42822
- Audit RAS 14/03/2016
- Invio integrazioni richieste in data 03/11/2016
- In attesa di Determinazione RAS

CARDIOLOGIA E UTIC

5 gennaio 2021 ASL GALLURA

Sede operativa Stabilimento Ospedaliero Giovanni Paolo II, in Via Bazzoni Sircana, nel Comune di Olbia.

Note

- Domanda di Autorizzazione e Accreditamento Istituzionale presentata il 18/09/2015
 - Audit RAS del 9 e 22 novembre 2016
 - Incontro in RAS per verifica stato dell'arte 23.1.18
- Parziale risoluzione delle non conformità

SPECIALISTICA AMBULATORIALE OSPEDALIERA

5 gennaio 2021 ASL GALLURA

Sede operativa Stabilimento Ospedaliero Giovanni Paolo II, in Via Bazzoni Sircana, nel Comune di Olbia.

Note

- Domanda di Autorizzazione e Accreditamento Istituzionale presentata il 03/11/2015
 - Invio integrazioni 23/5/2018 e 10/4/19
- In attesa di presa in carico

SPDC

5 gennaio 2021 ASL GALLURA

Sede operativa Stabilimento Ospedaliero Giovanni Paolo II, in Via Bazzoni Sircana, nel Comune di Olbia.

Note

- Domanda di Autorizzazione e Accreditamento Istituzionale presentata il 27/10/2015
 - Audit RAS del 9 e 22 novembre 2016
 - Invio integrazioni
 - Incontro in RAS per verifica stato dell'arte 23.1.18
 - Aggiornamento documentale su richiesta ARIS
 - Audit RAS 6-7 marzo 2019
 - Aggiornamento documentale 10.4.19
- In attesa di presa in carico

NEUROLOGIA

5 gennaio 2021 ASL GALLURA

Servizio di Neurologia con sede operativa Stabilimento Ospedaliero Giovanni Paolo II, in Via Bazzoni Sircana, nel Comune di Olbia.

Domanda di Autorizzazione e Accreditamento Istituzionale presentata il 22/09/2015

Note

In attesa di presa in carico

ANATOMIA PATOLOGICA

5 gennaio 2021 ASL GALLURA

Sede operativa Stabilimento Ospedaliero Giovanni Paolo II, in Via Bazzoni Sircana, nel Comune di Olbia.

Note

- Domanda di Autorizzazione e Accreditamento Istituzionale presentata il 30/12/2016
- Presa in carico RAS Prot PN. 9533 del 16/04/2020

RADIOLOGIA - RM

5 gennaio 2021 ASL GALLURA

Sede operativa Stabilimento Ospedaliero Giovanni Paolo II, in Via Bazzoni Sircana, nel Comune di Olbia.

Note

- Domanda di Autorizzazione e Accreditamento Istituzionale presentata il 17/06/2015 Audit RAS del 9 e 22 novembre 2016
- Invio integrazioni

- Incontro in RAS per verifica stato dell'arte 23.1.18
- Aggiornamento documentale su richiesta RAS 13/3/18
- Presa in carico RAS Prot N. 9533 del 16/04/2020
- In attesa di Determinazione

PRONTO SOCCORSO – OBI

5 gennaio 2021 ASL GALLURA

Sede operativa **Stabilimento Ospedaliero Giovanni Paolo II**, in Via Bazzoni Sircana, nel Comune di Olbia.
Richiesta Compatibilità per la realizzazione dell'OBI il 4/6/15

Note

- Domanda di Autorizzazione e Accreditamento Istituzionale presentata il 23/03/2016
- Integrazione documentale marzo 2016
- Audit RAS del 9 e 22 novembre 2016
- Parziale risoluzione delle non conformità
- In attesa di presa in carico

PEDIATRIA NIDO

5 gennaio 2021 ASL GALLURA

Sede operativa **Stabilimento Ospedaliero Giovanni Paolo II**, in Via Bazzoni Sircana, nel Comune di Olbia.
Note

- Domanda di Autorizzazione e Accreditamento Istituzionale presentata il 06/08/2015
- In attesa determinazione
- Audit RAS del 9 e 22 novembre 2016
- Invio integrazioni
- Incontro in RAS per verifica stato dell'arte 23.1.18
- Audit RAS 6-7 marzo 2019
- Aggiornamento documentale su richiesta ARIS 10/4/19
- In attesa di presa in carico

OSTETRICIA E GINECOLOGIA

5 gennaio 2021 ASL GALLURA

Sede operativa **Stabilimento Ospedaliero Giovanni Paolo II**, in Via Bazzoni Sircana, nel Comune di Olbia.
Note

- Domanda di Autorizzazione e Accreditamento Istituzionale presentata il 20/07/2015
- Audit RAS del 9 e 22 novembre 2016
- Invio integrazioni
- Incontro in ARIS per verifica stato dell'arte 23.1.18
- Audit RAS 6-7 marzo 2019
- Risoluzione delle non conformità residue
- In attesa determinazione

ORTOPEDIA E TRAUMATOLOGIA

5 gennaio 2021 ASL GALLURA

Sede operativa **Stabilimento Ospedaliero Giovanni Paolo II**, in Via Bazzoni Sircana, nel Comune di Olbia.

Note

- Domanda di Autorizzazione e Accreditamento Istituzionale presentata il 04/08/2015
- Audit RAS del 9 e 22 novembre 2016
- Invio integrazioni
- Incontro in ARIS per verifica stato dell'arte 23.1.18
- Audit RAS 6-7 marzo 2019
- Aggiornamento documentale su richiesta ARIS 10/4/19
- In attesa determinazione

ONCOLOGIA MEDICA

5 gennaio 2021 ASL GALLURA

Sede operativa **Stabilimento Ospedaliero Giovanni Paolo II**, in Via Bazzoni Sircana, nel Comune di Olbia.
Note

- Domanda di Autorizzazione e Accreditamento Istituzionale presentata il 28/09/2015
- In attesa determinazione

DEGENZA e SPECIALISTICA AMBULATORIALE

5 gennaio 2021 ASL GALLURA

Richiesta di autorizzazione all'esercizio e accreditamento istituzionale per le attività di DEGENZA e di SPECIALISTICA AMBULATORIALE, erogate presso il P.O. Giovanni Paolo II di Olbia, con sede operativa in Via Bazzoni Sircana.

Note

- Domanda di Autorizzazione e Accreditamento Istituzionale presentata il 28/12/2015
 - Audit RAS del 9 e 22 novembre 2016
 - Invio integrazioni
 - Incontro in RAS per verifica stato dell'arte 23.1.18
 - Presa in carico - Prot RAS N. 9533 del 16/04/2020
 - Rettifica responsabile e componenti del G.d.V - Prot RAS 1431 del 19/01/2022
-

LABORATORIO ANALISI

5 gennaio 2021ASL GALLURA

Sede operativa Stabilimento Ospedaliero Giovanni Paolo II, in Via Bazzoni Sircana, nel Comune di Olbia.

Note

- Domanda di Autorizzazione e Accreditamento Istituzionale presentata il 28/12/2015
- Audit RAS del 9 e 22 novembre 2016
- Invio integrazioni
- Incontro in RAS per verifica stato dell'arte 23.1.18
- Audit RAS 6-7 marzo 2019
- Risoluzione delle non conformità residue

In attesa determinazione

FARMACIA OSPEDALIERA

5 gennaio 2021ASL GALLURA

Sede operativa Stabilimento Ospedaliero Giovanni Paolo II, in Via Bazzoni Sircana, nel Comune di Olbia.

Note

- Domanda di Autorizzazione e Accreditamento Istituzionale presentata il 05/10/2015
- Audit RAS del 9 e 22 novembre 2016
- Invio integrazioni
- Incontro in ARIS per verifica stato dell'arte 23.1.18
- Audit RAS 6-7 marzo 2019
- Risoluzione delle non conformità residue

In attesa determinazione

EMODINAMICA

5 gennaio 2021ASL GALLURA

Sede operativa Stabilimento Ospedaliero Giovanni Paolo II, in Via Bazzoni Sircana, nel Comune di Olbia.

Domanda di Autorizzazione e Accreditamento Istituzionale presentata il 02/03/2018

Note

In attesa di presa in carico

ENDOSCOPIA

5 gennaio 2021ASL GALLURA

Sede operativa Stabilimento Ospedaliero Giovanni Paolo II, in Via Bazzoni Sircana, nel Comune di Olbia.

Note

- Domanda di Autorizzazione e Accreditamento Istituzionale presentata il 10/02/2016
- Audit RAS del 9 e 22 novembre 2016
- Invio integrazioni
- Incontro in RAS per verifica stato dell'arte 23.1.18
- Audit RAS 6-7 marzo 2019
- Aggiornamento documentale su richiesta RAS 10/4/19

In attesa determinazione

CHIRURGIA GENERALE

5 gennaio 2021ASL GALLURA

Sede operativa Stabilimento Ospedaliero Giovanni Paolo II, in Via Bazzoni Sircana, nel Comune di Olbia.

Note

- Domanda di Autorizzazione e Accreditamento Istituzionale presentata il 01/07/2015
- Audit RAS del 9 e 22 novembre 2016
- Invio integrazioni
- Incontro in RAS per verifica stato dell'arte 23.1.18
- Risoluzione delle non conformità residue

In attesa determinazione

BLOCCO OPERATORIO

5 gennaio 2021ASL GALLURA

Sede operativa Stabilimento Ospedaliero Giovanni Paolo II, in Via Bazzoni Sircana, nel Comune di Olbia.

Note

- Domanda di Autorizzazione e Accreditamento Istituzionale presentata il 04/12/2015
- Audit RAS del 9 e 22 novembre 2016

- Invio integrazioni
- Incontro in ARIS per verifica stato dell'arte 23.1.18
- Parziale risoluzione delle non conformità

In attesa determinazione

ANESTESIA E RIANIMAZIONE

5 gennaio 2021ASL GALLURA

Sede operativa **Stabilimento Ospedaliero Giovanni Paolo II**, in Via Bazzoni Sircana, nel Comune di Olbia.

Note

- Domanda di Autorizzazione e Accreditamento Istituzionale presentata il 02/02/2015
- Audit RAS del 9 e 22 novembre 2016
- Invio integrazioni 14/12/16
- Incontro in ARIS per verifica stato dell'arte 23.1.18
- In attesa

AUTOEMOTECA CE698JV

31 agosto 2018ASL GALLURA

Unità Operativa di raccolta mobile del sistema trasfusionale tramite mezzo mobile targato CE698JV, assegnato al Servizio trasfusionale del **P.O. Paolo Dettori di Tempio Pausania**

Autorizzazione e Accreditamento Istituzionale in regime temporaneo

Det. RAS 290 del 16/04/2015 (Scadenza 15/04/2017)

Det. RAS 677 del 05/07/2017

Scadenza 15 Aprile 2019

- Presentata domanda di proroga in data 05/04/2019
- Avvio Procedimento RAS Prot 9120 del 10/04/2020
- Nomina Componenti gruppo di verifica – Prot RAS 28241 del 08/11/2021
- Comunicazione di dismissione dell'autoemoteca 10/11/2021
- Conclusione procedimento amministrativo – Prot RAS 28939 del 16/11/2021

NB: ai sensi della DGR 53/3 del 30/12/19 che fornisce lo schema tipo per le convenzioni con le associazioni donatori di sangue e prevede che il soddisfacimento dei requisiti di accreditamento riferito ai mezzi di raccolta è in capo alle suddette Associazioni.

CENTRO TRASFUSIONALE

31 agosto 2018ASL GALLURA

facente capo all'Azienda socio-sanitaria locale n. 2 della Gallura, con sede operativa al piano terra, nel P.O. Giovanni Paolo II, in Via Bazzoni Sircana n. 2 nel Comune di Olbia

Autorizzazione e Accreditamento Istituzionale in regime temporaneo

Det. Reg. N°1304 del 30/11/2017

Scadenza 29 Giugno 2024

Note

- Presentata domanda di rinnovo 05/04/2019
- Avvio procedimento RAS Prot. N. 14247 del 01/07/2019
- Audit RAS 30/8/19
- *procedimento amministrativo formalmente concluso per mancata integrazione documentazione richiesta Prot. RAS N. 25096 del 06/11/2020*
- Invio integrazioni documentali il 9/11/20 al competente Servizio RAS
- Concessione del rinnovo dell'accREDITAMENTO istituzionale in regime definitivo, per un periodo di n. 5 (cinque) anni. Prot RAS 319 del 28/03/2023
- Nomina GdV – Prot RAS 23858 del 20/09/2023 – Verifiche biennali, ai sensi del D. Lgs. n. 261 del 20/12/2007, art. 5

UNITA' ORGANIZZATIVA TRASFUSIONALE

31 agosto 2018ASL GALLURA

Struttura sanitaria destinata all'attività di "Unità Organizzativa Trasfusionale", facente capo all'Azienda per la Tutela della Salute (ATS) – Sardegna, ASSL di Olbia, ubicata in via G. Deledda al piano terra, presso il **P.O. "P. Dettori", nel Comune di Tempio Pausania.**

Autorizzazione e Accreditamento Istituzionale in regime temporaneo (L'accREDITAMENTO concesso con il presente provvedimento decorre dalla data del 30/06/2017, ha validità per un periodo di 12 (dodici) mesi dalla data stessa)

Det. Reg. N. 32 DEL 15/01/2018

Scadenza 29/06/2018

- Presentata domanda di AccREDITAMENTO definitivo il 14/05/2018, PG/2018/159254
- Audit RAS 21/06/2018
- Invio integrazioni 14/09/18
- Invio integrazioni 11/02/19
- Audit RAS 24/06/2020

- RAS Richiesta integrazioni documentali. Prot. N. 25103 del 06/11/2020
- Invio integrazioni 11/12/20
- In attesa

4. SCHEDA 1 – PRESIDI OSPEDALIERI

Nel presente paragrafo, in riscontro alla nota RAS di cui al protocollo ° 23519 del 15/09/2023, si evidenziano i dati relativi ai posti letto dei presidi ospedalieri Giovanni Paolo II di Olbia, Paolo Dettori di Tempio Pausania e Paolo Merlo di La Maddalena. (fonte dati Delibera RAS e atto aziendale)

PRESIDIO OSPEDALIERO GIOVANNI PAOLO II

COD. DISCIPLINA OSPEDALIERA	Reparto	Posti Letto
1	Allergologia	
2	Day hospital	
3	Anatomia ed istologia patologica	
5	Angiologia	
6	Cardiochirurgia pediatrica	
7	Cardiochirurgia	
8	Cardiologia	18
9	Chirurgia generale	33
10	Chirurgia maxillo facciale	
11	Chirurgia pediatrica	
12	Chirurgia plastica	
13	Chirurgia toracica	
14	Chirurgia vascolare	
15	Medicina sportiva	
18	Ematologia	
19	Malattie endocrine, del ricambio e della nutrizione	
20	Immunologia	
21	Geriatría	
24	Malattie infettive e tropicali	
25	Medicina del lavoro	
26	Medicina generale	36
27	Medicina legale	
28	Unità spinale	
29	Nefrologia	6
30	Neurochirurgia	
31	Nido	
32	Neurologia	
33	Neuropsichiatria infantile	
34	Oculistica	3
35	Odontoiatria e stomatologia	
36	Ortopedia e traumatologia	26
37	Ostetricia e ginecologia	22
38	Otorinolaringoiatria	2
39	Pediatria	15
40	Psichiatria	6
41	Medicina termale	
42	Tossicologia	
43	Urologia	10
46	Grandi ustioni pediatriche	

COD. DISCIPLINA OSPEDALIERA	Reparto	Posti Letto
47	Grandi ustioni	
48	Nefrologia (abilitazione trapianto rene)	
49	Terapia intensiva	8
50	Unità coronarica	6
51	Astanteria	
52	Dermatologia	
54	Emodialisi	
55	Farmacologia clinica	
56	Recupero e riabilitazione funzionale	10
57	Fisiopatologia della riproduzione umana	
58	Gastroenterologia	
60	Lungodegenti	
61	Medicina nucleare	
62	Neonatologia	
64	Oncologia	6
65	Oncoematologia pediatrica	
66	Oncoematologia	
67	Pensionanti	
68	Pneumologia	
69	Radiologia	
70	Radioterapia	
71	Reumatologia	
73	Terapia intensiva neonatale	
74	Radioterapia oncologica	
75	Neuro-riabilitazione	
76	Neurochirurgia pediatrica	
77	Nefrologia pediatrica	
78	Urologia pediatrica	
94	Terapia semi-intensiva	
96	Terapia del dolore	
97	Detenuti	
98	Day surgery	
99	Cure palliative	

PRESIDIO OSPEDALIERO PAOLO DETTORI - TEMPIO PAUSANIA

COD. DISCIPLINA OSPEDALIERA	Reparto	Posti Letto
1	Allergologia	
2	Day hospital	
3	Anatomia ed istologia patologica	
5	Angiologia	
6	Cardiochirurgia pediatrica	
7	Cardiochirurgia	
8	Cardiologia	1
9	Chirurgia generale	12
10	Chirurgia maxillo facciale	
11	Chirurgia pediatrica	

COD. DISCIPLINA OSPEDALIERA	Reparto	Posti Letto
12	Chirurgia plastica	
13	Chirurgia toracica	
14	Chirurgia vascolare	
15	Medicina sportiva	
18	Ematologia	
19	Malattie endocrine, del ricambio e della nutrizione	
20	Immunologia	
21	Geriatrics	
24	Malattie infettive e tropicali	
25	Medicina del lavoro	
26	Medicina generale	16
27	Medicina legale	
28	Unità spinale	
29	Nefrologia	
30	Neurochirurgia	
31	Nido	
32	Neurologia	
33	Neuropsichiatria infantile	
34	Oculistica	
35	Odontoiatria e stomatologia	
36	Ortopedia e traumatologia	10
37	Ostetricia e ginecologia	4
38	Otorinolaringoiatria	
39	Pediatria	2
40	Psichiatria	
41	Medicina termale	
42	Tossicologia	
43	Urologia	
46	Grandi ustioni pediatriche	
47	Grandi ustioni	
48	Nefrologia (abilitazione trapianto rene)	
49	Terapia intensiva	2
50	Unità coronarica	
51	Astanteria	
52	Dermatologia	
54	Emodialisi	
55	Farmacologia clinica	
56	Recupero e riabilitazione funzionale	22
57	Fisiopatologia della riproduzione umana	
58	Gastroenterologia	
60	Lungodegenti	15

PRESIDIO OSPEDALIERO PAOLO MERLO – LA MADDALENA

COD. DISCIPLINA OSPEDALIERA	Reparto	Posti Letto
26	Medicina generale (Mobi)	16

5. SCHEDA 2 – STRUTTURE TERRITORIALI

Nel presente paragrafo, in riscontro alla nota RAS di cui al protocollo ° 23519 del 15/09/2023, si evidenziano i dati ai posti letto dell'Hospice.

COD. DISCIPLINA OSPEDALIERA	Reparto	Posti Letto
	HOSPICE	16

20

6. SCHEDA 3 – STRUTTURE AMBULATORIALI OSPEDALIERE

Nel presente paragrafo, in riscontro alla nota RAS di cui al protocollo ° 23519 del 15/09/2023, si evidenziano i dati annuali relativi alle prestazioni di specialistica ambulatoriale dei servizi diabetologico, psichiatrico di diagnosi e cura, diagnostica per immagini, diagnostica di laboratorio ecc. (Fonte dati ABACO anno 2022)

cod. specialistica ¹	Specialistica ¹	Tipologia ²	Prest/anno
1	Anestesia	M	3.542
2	Cardiologia	M	9.816
3	Chirurgia generale	C - M	1.246
4	Chirurgia plastica		
5	Chirurgia vascolare – Angiologia		
6	Dermosifilopatia		
7	Diagnostica per immagini - Medicina nucleare		
8	Diagnostica per immagini - Radiologia diagnostica	M	63.170
9	Endocrinologia	M	1.545
10	Gastroenterologia - Chirurgia ed endoscopia digestiva	M - C	3.927
11	Lab. analisi chimico cliniche e microbiologiche - Microbiologia – Virologia - Anatomia e istologia patologica - Genetica[1]Immunoematologia e s. trasf.	M	523.078
12	Medicina fisica e riabilitazione - Recupero e riabilitazione funzionale dei motulesi e neurolesi	M	42.799
13	Nefrologia	M	10.227
14	Neurochirurgia		
15	Neurologia	M	5.562
16	Oculistica		
17	Odontostomatologia - Chirurgia maxillo facciale		
18	Oncologia	M	5.499
19	Ortopedia e traumatologia	C - M	3.368
20	Ostetricia e ginecologia	M	11.736
21	Otorinolaringoiatria	M	5.212

cod. specialistica ¹	Specialistica ¹	Tipologia ²	Prest/anno
22	Pneumologia		
23	Psichiatria	M	658
24	Radioterapia		
25	Urologia	M	724
26	Altro		94.412

7. SCHEDA 3 – STRUTTURE AMBULATORIALI TERRITORIALI

Nel presente paragrafo, in riscontro alla nota RAS di cui al protocollo ° 23519 del 15/09/2023, si evidenziano i dati annuali relativi alle prestazioni di specialistica ambulatoriale dei servizi territoriali. (Fonte dati ABACO anno 2022)

cod. specialistica ¹	Specialistica ¹	Tipologia ²	Prest/anno
1	Anestesia	M	50
2	Cardiologia	M	8.215
3	Chirurgia generale	C	77
4	Chirurgia plastica		
5	Chirurgia vascolare – Angiologia		
6	Dermosifilopatia	M	35
7	Diagnostica per immagini - Medicina nucleare		
8	Diagnostica per immagini - Radiologia diagnostica	M	126
9	Endocrinologia	M	524
10	Gastroenterologia - Chirurgia ed endoscopia digestiva		
11	Lab. analisi chimico cliniche e microbiologiche - Microbiologia – Virologia - Anatomia e istologia patologica - Genetica[1]Immunoematologia e s. trasf.	M	68
12	Medicina fisica e riabilitazione - Recupero e riabilitazione funzionale dei motulesi e neurolesi	M	3.260
13	Nefrologia		
14	Neurochirurgia		
15	Neurologia	M	1.599
16	Oculistica	M	4.062
17	Odontostomatologia - Chirurgia maxillo facciale	C	2.498
18	Oncologia	M	50
19	Ortopedia e traumatologia	M	5
20	Ostetricia e ginecologia		
21	Otorinolaringoiatria	M	79
22	Pneumologia	M	358
23	Psichiatria	M	6.112
24	Radioterapia		
25	Urologia	M	218
26	Altro		12.323